ホームページアドレス http://seisyounentsuruga.net

平成25年3月26日 発行

地域の子は地域ですこやかに育てよう

青少年つるが

青少年健全育成敦賀市民会議 第24号

平成24年度 青少年からのメッセージ 青少年へのメッセージ 表彰式

平成25年 3月16日 プラザ萬象 小ホール

なんと、市内小・中・高校生の９割を超える皆さんからメッセージをいただきありがとうございました★
町中が青少年や大人のメッセージをわかりあえるなんて、素敵な出会いではありませんか。

▲作文の表彰

▲図画・ポスターの表彰

最優秀賞 気比中学校 1年 森口 彰仁

図画・ポスター

応募総数	3,525点
◆小学生	2,913点
◆中学生	612点
入賞者数	405点
◆最優秀賞	9点
◆優秀賞	26点
◆入選	41点
◆佳作	329点

作文

応募総数	3,796点
◆小学生	890点
◆中学生	1,688点
◆高校生	1,218点
入賞者数	382点
◆最優秀賞	12点
◆優秀賞	34点
◆入選	58点
◆佳作	278点

平成24年度 青少年からのメッセージ 青少年へのメッセージ

最優秀賞　粟野小学校 2年　福地 咲太郎

最優秀賞　粟野南小学校 1年　浜中 伶暢

最優秀賞　粟野小学校 4年　奥谷 瑞羽

最優秀賞　成新小学校 3年　友岡 凜

図画・ポスターの部 入賞者

小学1年生

最優秀賞	浜中 伶暢	(粟野南小)
優秀賞	納谷 らんる	(粟野小)
	松永 佑太	(粟野小)
	栗田 蒼大	(粟野南小)
入選	有乗 達樹	(敦賀南小)
	小林 侑奈	(東浦小)
	岡上 渚	(粟野小)
	神園 楓	(粟野小)
	熊野 未女	(粟野南小)

小学2年生

最優秀賞	福地 咲太郎	(粟野小)
優秀賞	錦織 皓大	(中央小)
	盛田 楓華	(中央小)
	岩崎 陽	(咸新小)
入選	木村 友美	(敦賀南小)
	小泉 奏太	(敦賀南小)
	常見 豪	(中央小)
	田村 凌也	(粟野小)
	川端 彩香	(粟野南小)

小学3年生

最優秀賞	友岡 凜	(咸新小)
優秀賞	鈴木 洸士朗	(中央小)
	辻子 華乃音	(中央小)
	山下 吏久	(中央小)
入選	瀧波 李菜	(敦賀西小)
	岡本 孟士	(敦賀南小)
	坂本 大河	(敦賀北小)
	坂東 充気	(松原小)
	佐久間 陸斗	(粟野小)

小学4年生

最優秀賞	奥谷 瑞羽	(粟野小)
優秀賞	北尾 萌々花	(松原小)
	村田 遵一	(粟野小)
	野添 悠斗	(粟野南小)
入選	矢部 綸乃	(敦賀南小)
	石田 凌	(粟野小)
	大和田 琳太郎	(粟野南小)
	川端 紘凱	(粟野南小)
	藤村 聡希	(粟野南小)

小学5年生

最優秀賞	嶋田 和奏	(敦賀南小)
優秀賞	宮元 梨帆	(敦賀西小)
	牧野 胡太朗	(敦賀南小)
	寺川 楓馬	(粟野小)
入選	中庄治 まの	(敦賀西小)
	柳下 文音	(敦賀西小)
	安達 稀海	(敦賀北小)
	夛田 晃一郎	(咸新小)
	面本 龍人	(粟野南小)

小学6年生

最優秀賞	田邉 愛斗	(粟野小)
優秀賞	加茂 真帆	(中央小)
	岸本 優志	(咸新小)
	高橋 慶太	(粟野南小)
入選	澤﨑 宏大	(敦賀南小)
	團田 陽	(敦賀南小)
	山際 千跳	(敦賀北小)
	伊原 有理朱	(松原小)
	西村 歩佳	(中郷小)

最優秀賞

「わたしのうちのよるごはん」

粟野南小学校　一年　まつ本　みゆ

わたしのうちの土よう日のよるごはんは、おなべや手づくりギョウザやおこのみやきなど、みんなでいっしょにつくったりたべたりするものがおおいです。わたしは、そんな土よう日のよるごはんがたのしいし、いつものよるごはんよりおいしいとおもいます。

わたしのおとうさんは、月よう日から金よう日までおしごとにいきます。あさは、7じにおうちを出ぱつするので、わたしがおきたときにはあさごはんをたべおわっていっしょには、たべられません。よるもおとうさんがかえってくるのはわたしたちがねたあとなので、わたしといもうととおかあさんと三人でたべます。わたしは三人でもたのしいけどやっぱりおとうさんもいっしょにたべたいなとおもいます。それにおとうさんも一人でたべるのは、さみしいだろうなぁとおもいます。まい日いっしょにたべられたらうれしいけれど、おとうさんはわたしたちのためにがんばっておしごとをしてくれているので、しかたがないとおもいます。

だからわたしは、土よう日によるごはんのおかいものにいくのがとてもたのしみです。みんなでそうだんをしながらじゅんびをしたり、ギョウザをつつむおてつだいをすると、おかあさんもとてもうれしそうです。おとうさんがいないときのぶんまで、土よう日のよるごはんをたのしもうとおもいます。

わたしは、みんなでたべるよるごはんが大すきです。

最優秀賞　粟野小学校 6年　田邉　愛斗

最優秀賞　敦賀南小学校 5年　嶋田　和奏

作文の部　入賞者

小学1年生

最優秀賞　松本　珠優（粟野南小）
優秀賞　千田　望杏（敦賀南小）
　　瞿曇　悠生（中郷小）
　　山崎　琴（粟野小）
入選　加藤　唯愛（松原小）
　　吉田　俊治郎（中央小）
　　藤岡　玄（中郷小）
　　福谷　美萌里（粟野南小）

小学2年生

最優秀賞　前田　琴音（中郷小）
優秀賞　鳴海　遥士（敦賀西小）
　　川島　季子（敦賀南小）
　　吉野　有祐（敦賀南小）
入選　宮元　皐好（敦賀西小）
　　中村　あやか（敦賀北小）
　　磯邉　明香里（松原小）
　　島津　綾音（中央小）
　　宗近　大和（粟野小）

小学3年生

最優秀賞　浜中　偉琉（粟野南小）
優秀賞　室矢　一樹（敦賀南小）
　　有常　元翔（松原小）
　　藤井　ここあ（中央小）
入選　中村　理人（敦賀北小）
　　林田　駿太郎（松原小）
　　佐藤　朱理（中央小）
　　若林　芽空夢（粟野小）
　　中村　竜也（粟野南小）

小学4年生

最優秀賞　水野　拓諒（中郷小）
優秀賞　南部　遥亮（敦賀西小）
　　田中　真矢（中郷小）
　　浜田　十萌（粟野南小）
入選　川崎　真歩（敦賀西小）
　　小林　侑未（敦賀南小）
　　久保　結香（中央小）
　　島津　孝臣（中央小）
　　濵野　日南子（粟野小）

小学5年生

最優秀賞　今井　悠貴（沓見小）
優秀賞　中村　直（敦賀北小）
　　滝波　佳奈（中央小）
　　松居　俊伍（粟野小）
入選　景山　祥瑛（松原小）
　　奥　怜温（中央小）
　　前田　結海（中央小）
　　宮下　孝一郎（粟野小）
　　金井　美樹（粟野南小）

小学6年生

最優秀賞　釜谷　理永（粟野小）
優秀賞　常田　ののか（敦賀西小）
　　村田　千夏（中郷小）
　　脇山　悠（粟野南小）
入選　辻　柚衣（敦賀南小）
　　角野　将太郎（松原小）
　　一ツ橋　遥（松原小）
　　田邉　華子（中央小）

※ 最優秀賞・優秀賞の作品は、ホームページと作品集でも紹介させていただきます。

最優秀賞

「大切な親友」

松陵中学校　一年　柳下　敬祐

僕には、どんな事でも一緒に頑張れる大切な親友がいます。彼はいつでも誰にでも分け隔てなく、優しく接しています。僕にとっての目標のような存在です。

彼は、小学校三年生の時に僕と同じ学校に引っ越してきました。話しているうちに、意気投合して友達になりました。彼はいつも、僕を放課後の遊びに誘ってくれました。何にでも一生懸命な彼の姿に刺激されて、自分の苦手な事でも頑張れました。テストの点数で勝負したり、徒競走の速さを競い合ったりした事もありました。お互い切磋琢磨して、成長できたと思います。

五年生の頃、僕は他の男子から悪口を言われ、仲間外れにされた事がありました。とても悲しく、つらかったです。皆が遊んでいるのを遠くから見ていると、隣に彼がやってきて

「どうした？大丈夫？」

と、いつも僕を気にかけてくれました。相談にも気軽に乗ってくれました。そして、僕はこのいじめを乗り越える事が出来ました。僕だったら、一緒にいじめられるのが怖くて、できないと思います。彼にはとても感謝しています。

その後、宿泊学習やスキー学習で彼と僕は同じグループになりました。スキーの上手い彼は、僕にいろいろとアドバイスしてくれました。すると、見る見るうちに上達していきました。

さらに修学旅行でも同じ班になりました。宿泊したホテルでは、普段見られない彼の姿が分かって、更に絆が深まった気がしました。共に貴重な体験が出来て、とても嬉しかったです。三月になったら一緒に卒業して、勉強も部活も二人で頑張り、励まし合う中学生活を想像していると、とても楽しみになってきました。

しかし、六年生の十一月に彼は転校してしまうことになりました。突然の知らせで、残念で仕方ありませんでした。彼に今までの感謝の気持ちを伝え、僕達との小学校生活を忘れないでほしいと思い、僕が中心となって彼のお別れ会を企画しました。その計画については彼にずっと内緒にしていました。放課後も毎日残ってお別れ会の企画を考え、彼に一番喜んでもらえるよう頑張りました。お別れ会は、皆の協力で上手く進みました。そして何より、彼が楽しんでくれた事が、とても嬉しかったです。お別れ会の最後に僕は彼に、

「今まで本当にありがとう。君にはたくさんの事を教えてもらったよ。離れ離れになっても、ずっと友達だ。高校への道のりは険しいけれど、お互い頑張ろう。僕はいつでも君のことを応援している。高校での再会を楽しみにしているよ。」

と手紙に書き、渡しました。あの時の彼の驚きながらも嬉しそうな表情は、今でも忘れられません。手紙に書ききれなかった事もたくさんあります。しかし、僕の思いは彼に伝わったと思います。

お別れ会から二か月ほどたって、彼からの返事が届きました。そこには、

「手紙ありがとう。実は、僕はいつも君を目標にしてきた。僕も君と同じ高校に入学できるように、勉強以外の他の事でも一生懸命頑張るよ。そして、お互い夢に向かって努力し合おう。」

と書いてありました。僕達は高校での再会を約束しました。

あれから僕たちは中学校に入学して、今は目標の高校に入学するため日々努力しています。しかし、それは普通の努力では入学できない難関の高校です。途中で辛くて、投げ出したくなる時もあります。けれども、彼が頑張っているのなら、自分も頑張ろうと思えます。今ではお互い忙しく、毎年年賀状くらいでしか顔を見ることが出来なくなってしまいました。とても残念ですが、顔は見えなくてもどこかでつながっている事を僕は信じています。毎年、彼の元気そうな笑顔と、書いてあるメッセージを見られると、とても嬉しく思います。今年も彼から、いい点数が取れたよと書かれた年賀状が届きました。僕も負けてはいられません。これからも、大切な親友と共に将来の夢に向かって走り続けていきたいです。

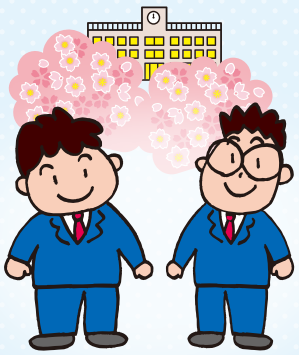

最優秀賞　粟野中学校 3年　橋詰　結

最優秀賞　気比中学校 2年　岸下　眞子

平成25年度も、皆さんが感じたことや考えていることが描かれた作文や図画・ポスターを募集します。青少年の皆さん、一般の皆さんからのたくさんの応募をお待ちしています。

（募集開始は12月初旬の予定です。）

図画・ポスターの部　入賞者

中学1年生		
最優秀賞	森口　彰仁	(気比中)
優秀賞	佐藤　璃奈	(気比中)
	武生　朋佳	(気比中)
	緩詰　美玖	(松陵中)
入選	仲野　由梨亜	(気比中)
	久保　朝香	(粟野中)
	合田　さくら	(粟野中)
	兵田　祉於里	(粟野中)

中学2年生		
最優秀賞	岸下　眞子	(気比中)
優秀賞	小久保　真泉	(気比中)
	山本　菜生	(気比中)
	川村　和芽	(粟野中)
入選	坪内　優希	(気比中)
	竹中　唯以	(松陵中)
	山口　莉那	(松陵中)
	柿本　崚地	(粟野中)

中学3年生		
最優秀賞	橋詰　結	(粟野中)
優秀賞	武田　真奈	(松陵中)
	中出　光音	(松陵中)
入選	吉田　海音	(松陵中)
	金崎　開斗	(粟野中)
	山本　瑞稀	(粟野中)

作文の部　入賞者

中学1年生		
最優秀賞	柳下　敬祐	(松陵中)
優秀賞	大谷　夏毅	(松陵中)
	岡　沙絢	(松陵中)
	浜田　百香	(粟野中)
入選	金井　遥香	(気比中)
	植本　七海	(松陵中)
	川端　康平	(松陵中)
	川崎　真優	(敦賀気比高等学校付属中学校)

中学2年生		
最優秀賞	高橋　紗也果	(粟野中)
優秀賞	多賀　七海	(気比中)
	山岸　航大	(気比中)
	山本　凜	(粟野中)
入選	中村　太一	(角鹿中)
	伊吹　朋夏	(松陵中)
	右馬　健太郎	(松陵中)
	山本　千尋	(松陵中)
	今川　采奈	(粟野中)

中学3年生		
最優秀賞	靏田　七彩	(敦賀気比高等学校付属中学校)
優秀賞	塚本　紗世	(松陵中)
	原田　幸汰	(松陵中)
入選	伊藤　輝久	(角鹿中)
	篠原　彩海	(松陵中)
	西浦　巧	(松陵中)
	草崎　香奈	(粟野中)
	五井　佑加子	(敦賀気比高等学校付属中学校)

高校1年生		
最優秀賞	高橋　心	(敦賀気比高)
優秀賞	北川　まゆ	(敦賀高)
	藤村　遥香	(敦賀高)
	松本　有季恵	(敦賀気比高)
入選	羽野　良輔	(敦賀高)
	平井　瑞季	(敦賀高)
	山本　栞帆	(敦賀高)
	川端　汰一	(敦賀工業高)
	道勇　洋香	(敦賀気比高)
	行方　真紀	(敦賀気比高)

高校2年生		
最優秀賞	木原　のどか	(敦賀高)
優秀賞	角野　健太郎	(敦賀高)
	坂井　結希乃	(敦賀気比高)
入選	白土　美咲	(敦賀高)
	濱野　美典	(敦賀高)
	濵野　諒子	(敦賀高)
	右田　翔太	(敦賀工業高)
	阪田　大輔	(敦賀気比高)
	富本　伽耶	(敦賀気比高)

高校3年生		
最優秀賞	森川　千尋	(敦賀工業高)
優秀賞	籠　菜央	(敦賀工業高)
	小林　拓矢	(敦賀工業高)
	長谷川　仁美	(敦賀工業高)
入選	飯田　拓磨	(敦賀工業高)
	大野　彩花	(敦賀工業高)
	竹阪　伊織	(敦賀工業高)
	山田　喬一	(敦賀工業高)

※ 最優秀賞・優秀賞の作品は、ホームページと作品集でも紹介させていただきます。

巣立つ子ども達に

青少年健全育成敦賀市民会議
会長 籠　正義

今年も卒業式が終わった。年々歳々のことながら、感慨はひとしおである。この時期になると、いつも思うことがある。

それは、「人生には過去と現在と未来があり、現在の幸せというのは、充実した生活であり、未来へ向かっての幸せは、夢と希望である」ということで、あたり前の話であるが、現在の充実した生活があるとすれば、自分の心がけと努力は当然であるが、それに期待する外からの条件（親・家族・先生・友人・社会等）によって、さらにその充実さを増す余地が多く残されているということである。また、未来に対する夢と希望は、現在を含めたこれからの努力によって達成される可能性が十分残されているということである。

ところが、唯一つ、過去だけが、今となっては取り返すことのできないことであり、取り返そうとしても、そこに現れるのは「思い出」だけである。

〝ふるさとの、山に向いて言うことなし。ふるさとの山はなつかしきかな〟の石川啄木の歌が思い出されるが、なつかしい思い出を心に刻んだ人生こそ、現在の充実感と未来への夢や希望と共に、欠くことのできない人生の幸福の条件ではないかと思われる。

「思い出」にこの様な位置づけをしながら、子ども達の尊い人生を考えてみると、人生の先輩たる親・大人として、子どもの心に今どんな「思い出の種」をまいてやっているかの反省が極めて大切なことであろうと思う。なつかしい「思い出」を、子どもの心にできるだけたくさん刻んでやりたい、刻んでやらねばならないと強く思うのである。

今年も子ども一人ひとりが、楽しい、なつかしい思い出を胸にしっかりと秘めて、巣立って行ってくれただろうかと、自分達大人の責任として思う日々となっている。

林 恵子の きらきらcoramu Vol.15

昔話の勧め

道徳を復活させるという動きがあるようです。道徳と言えば、教室で「道徳」の本をひたすら読む先生もいれば、その時間は地域に連れ出してたくさんの経験をさせてくれた先生もいたことを懐かしく思い出します。今、保育園や幼稚園、小学校には、「読み聞かせの時間」があります。地域の人のために鬼退治をする話や、大好きな友達のために去って行った鬼の話。よくばりをしたら穴に閉じ込められた話。小さなネズミたちがみんなでライオンを助ける話…。読み聞かせは、とても素敵な道徳の時間だと思います。読んでもらう事によりしっかりと話の内容を理解し、登場人物の気持ちになることもできます。是非、ご家庭でも一緒に物語を読む時間を作ってください。いろいろな国の様々なジャンルの物語を選んで読んであげることにより、保護者の方々がどんなことを大切に思っているのか、人生の価値観が、子ども達に伝わることと思います。

Stella Voce

ステラ ヴォーチェ

ステラ ヴォーチェとは『星の歌声』という意味です。

平成25年2月10日(日)
プラザ萬象 小ホールにて

企画を進めているうち、敦賀市民会議の全体を市民の皆さんに知っていただきたい。また、市民会議と市民の皆さんとの距離を近づけていきたいと考えると、〝あれもやりたい、これもお見せしたい〟と想像ばかりが広がり、実際の準備期間がどんどん無くなってしまい当日を迎えてしまいました。

当日は、『ステラ・ボーチェ』さんのプロフィールから、クラシックやオペラの曲を想像して小さな子どもたちが飽きてしまわないか心配をしていたのですが、私たちの知っている曲ばかりだったので楽しい時間を過ごせました。また、声量ある歌声と澄んだハーモニーに感動し、今回の評価は後回しでもいいから、今後もこのような機会を継続していきたいと思いました。

◆賛助会費のご報告◆

当市民会議の趣旨にご賛同いただき、誠にありがとうございました。

今年度の賛助金の募集結果は下記の通りです。

青少年健全育成活動の趣旨をご理解いただき、今年度もこのように多くの賛助会費を賜り厚くお礼申し上げます。これからも青少年育成活動に一層邁進していく所存ですので、ご指導よろしくお願いいたします。

☆賛助会員数‥‥‥ 14,441件
☆賛助会費‥‥ 2,001,554円
〈 2月26日現在 〉

「第35回 青少年育成敦賀市民大会」が開催されます。

平成25年6月8日(土)9時30分より プラザ萬象 大ホールにて

大会スローガン「地域の子は地域ですこやかに育てよう」のもと、第1部の式典に続き第2部では平成24年度「青少年からのメッセージ・青少年へのメッセージ」最優秀作品の発表、第3部では敦賀高校吹奏楽部のステージ、第4部としまして二年連続雨天中止となっております環境浄化パレードも、本年度は晴天となることを祈って予定しています。青少年の健全育成と敦賀の街の環境浄化を願う皆さんに、多数ご参加いただきますようお願いいたします。

子ども達が言葉を学び、感性を磨き、表現力を高め、創造力を豊かなものにし、人生をより深く生きる力を身に付けていけるよう、もっと子どもの頃から読書に親しむよう勧めましょう。

郷土の今と昔を知り 自然にふれあいながら 豊かな心情を培う

募集します!!

平成25年度

ひまわり塾

「ひまわり塾」は、毎年市内の小学生4年生から6年生を対象に郷土の文化や歴史を勉強したり、敦賀でなければできない体験をする課外授業です。

「ひまわり塾」で一番に感じていただきたいことは、一緒に学び、一緒に遊べることの大切さです。その時間の中で、大人の役割、子どもの役割を理解し、子どもも大人もコミュニケーションを上手に学ぶことができると感じています。

こういった時間と場所を作っていくことで、「ひまわり塾」が存在できればと考えています。

どんなことするの?

7月20日(土) 舞鶴若狭自動車道

8月17日(土) 昆布かき体験

昨年度の様子です♪

9月28日(土) ソバ打ち体験

10月19日(土) 調整中

お問い合せ申込先　青少年健全育成敦賀市民会議 事務局(少年愛護センター内) ☎23−0189

平成25年度 行事予定

- 第35回 青少年健全育成敦賀市民会議定期総会
  平成25年4月26日(金) 19時～
  会場 あいあいプラザ ふれあいホール
- 第31回 親子のフェスティバル
  平成25年5月19日(日) 9時～15時
  会場 きらめきみなと館と金ヶ崎緑地
- 第35回 青少年育成敦賀市民大会
  平成25年6月8日(土) 9時30分～
  会場 プラザ萬象 大ホール

毎月15日は 青少年育成の日

今月の推進テーマは
『役割を自覚させ、やりとげる態度を育てよう。』

毎月第3日曜日は 家庭の日

今月の推進テーマは
『こどもの成長を祝い、みんなの夢を育てよう。』

『青少年つるが』第24号
平成25年3月26日
編集・発行　青少年健全育成敦賀市民会議 広報部

事務局　少年愛護センター内
〒914-0047 敦賀市東洋町1の1
TEL 23-0189
FAX 23-0523
メールアドレス aigo@ton21.ne.jp

皆様のご意見を募集しております

5/19(日)

9:00～15:00

あそぶ 体験する 見る 家族のふれあい

2013 親子のフェスティバル

第31回

きらめきみなと館 小ホール

★開会式
粟野中学校
吹奏楽部演奏

きらめきみなと館 周辺

体験乗船できるよ♪

★国土交通省港湾業務艇「まつかぜ」(事前申込が必要です)
★海上保安部巡視船「えちぜん」
★海上自衛隊多用途支援艦「ひうち」
装甲車など

きらめきみなと館

★体験型のおもしろコーナー
★浦っ子太鼓
★ビンゴゲーム
★スポーツクライミング体験
高さ6メートルのクライミングに挑戦!
(対象:小学生以上／小学生は保護者同伴)

会場 きらめきみなと館と金ケ崎緑地

金ケ崎緑地

パトカー・救急車
はしご車は午前だよ♪

★ミニ鉄道
★働く車大集合
★家族で遊ぼう!
グラウンドゴルフ
サイバーホイールなど
★ケータリングカー

※都合により一部内容を変更させていただく場合がございます。

粟野南小学校 4年　大和田 琳太郎 さん

昨年は30回を迎え、一旦節目を迎えた気がします。
今年から新たなる気持ちで50回を目指してみんなで継続できるように頑張りたいと思っています。
今年は昨年の反省点を洗い直し、改善する事から始めます。
緑地イベントの見直し、働く車も増やし、来てくださる方々が飽きがこないように楽しんでいただけるように進めたいと思います。
子どもは、敦賀の宝です。開催中は会場内が、笑顔であふれるようにスタッフ一同頑張ります。
みなさんのお越しを、お待ちしております。

親子のフェスティバル運営委員長　池田裕太郎

■主 催／青少年健全育成敦賀市民会議　■共 催／敦賀市・敦賀市教育委員会　■主 管／敦賀市少年愛護センター
■後 援／青少年育成福井県民会議・財務省大阪税関敦賀税関支署・国土交通省敦賀港湾事務所・自衛隊福井地方協力本部
敦賀海上保安部・敦賀警察署・敦賀美方消防組合・敦賀市区長連合会・㈱嶺南ケーブルネットワーク

お問合せ　敦賀市少年愛護センター内(青少年健全育成敦賀市民会議) ☎0770-23-0189　親子のフェスティバル実行委員会事務局